上海交大报

本报创刊于1915年　曾用名《南洋》

校友月末版

2015年3月30日　星期一

中共上海交通大学委员会主办

上海交大报编辑部出版

总1488期

本期四版　周一出版

国内统一刊号:CN31-0802/(G)

新版《上海交大报》(电子版)开通

网址 http://www.sjtu.edu.cn/shjdb

中共上海交通大学第十次代表大会召开

选举产生新一届党委、纪委领导班子

本报讯 3月13日上午,中国共产党上海交通大学第十次代表大会在闵行校区隆重开幕。上海市委副书记应勇、教育部人事司司长刘大为出席会议并讲话,上海交通大学党委书记姜斯宪作党委工作报告,党委常委、校长张杰主持会议,党委副书记、纪委书记胡近作纪委工作报告。上海市委副秘书长彭沉雷、上海市教卫工作党委书记陈克宏、上海市委组织部副部长陈皓,上海市委研究室副主任周志军、闵行区委副书记戴骅、徐汇区委副局级巡视员王纪远,第十次党代会代表、九届党委委员、纪委委员、列席代表、嘉宾近400人参加了会议。会议圆满完成了为期两天的各项议程后,3月14日上午在陈瑞球楼报告厅圆满闭幕。

会议通过了《中国共产党上海交通大学第十次代表大会关于九届委员会报告的决议》。决议指出九届党委报告以党的十八大、十八届三中、四中全会精神和习近平总书记系列重要讲话精神为指引,凝聚了全校共产党员和全体师生医务员工的智慧,是指导学校加快建设中国特色世界一流大学的纲领性文件。大会充分肯定了中共上海交通大学第九届委员会的工作,同意党委报告对学校所处的新的历史方位的分析,提出了今后发展的指导思想、目标战略和主要建设任务。

会议通过了《中国共产党上海交通大学第十次代表大会关于九届纪律检查委员会工作报告的决议》。大会认为,第九次党代会以来,在学校党委和上级纪委的领导下,学校纪委紧紧围绕改革发展和稳定大局,坚持标本兼治、综合治理,扎实推进惩治和预防腐败体系建设,落实党风廉政建设责任制,持续加强和改进领导干部作风建设,强化重点领域、关键环节的监督管理,严肃查处违纪违法案件,狠抓责任和制度落实,取得明显成效。

会议期间还举行了代表团会议、主席团会议和选举大会,选举了新一届党委委员、纪委委员。

(张文清)

你们若有梦想,中国便有未来

2015年研究生毕业典礼隆重举行　姜斯宪送上明信片寄语　张杰作主题演讲

本报讯 3月21日,上海交通大学2015年研究生毕业典礼暨学位授予仪式在闵行校区新体育馆隆重举行。三千五百多名交大学子挥别母校,从新的起点扬帆起航。加州理工学院校长托马斯·罗森鲍姆在毕业典礼上演讲,并被授予上海交通大学名誉博士学位。上海交通大学党委书记姜斯宪给所有毕业生深情写下寄语明信片,校长张杰发表演讲,校党委常务副书记郭新立、常务副校长林忠钦、副校长吴旦、校党委副书记朱健、副校长徐学敏出席毕业典礼。各院系领导、导师代表、全体毕业生、家长代表参加典礼。

党委书记姜斯宪由于出访无法亲临毕业典礼,他深情地为毕业的同学们送上明信片寄语:志存高远,扬帆远航。在明信片上的话语中,姜斯宪回顾了30年前自己在交大毕业时的情景,强调"30年来,在交大的求学生涯,成为我一生中最难忘的美好回忆。而交大的精神则成为我事业上最持久的前进动力。"姜斯宪表示,相信交大的精神是"母校送给大家的最珍贵礼物",希望交大精神伴随毕业生们在未来的人生道路上思源致远、砥砺前行。姜斯宪以师长和学长的身份送给大家三句话作为勉励:一是牢记责任,勇于担当;二是甘于奉献,善于合作;三是志存高远,心平如水。姜斯宪表示:"无论你们今后在哪里奋斗,母校永远都是你们坚强的后盾,母校期待着你们的好消息!"

校长张杰发表了主题为《改变,从创新思维开始》的演讲。他深情地表示,"你们不愿将就着与交大道别!你们说'凡风儿吹不散的往事,让她沉淀到心底,凡时光解不开的情谊,后会有期时再叙';我想告诉你们'吹不散的不仅是往事,还有我们的理想,解不开的不仅是情谊,还有我们的约定'。无论今后你们在哪里,交大永远在这里等你!"

毕业典礼上,美国加州理工学院校长托马斯·罗森鲍姆发表精彩演讲并被授予名誉博士学位。托马斯·罗森鲍姆在演讲中介绍了自己与上海"可追溯至75年前的缘分",强调"今日的科学和工程学界相较以往更有效地跨越了文化与国界,亦得益于古往今来的知识积淀。"托马斯·罗森鲍姆指出,加州理工学院与上海交通大学在教育理念上所见略同,还曾共同培养出许多推动科技发展的杰出人物。其中最具代表性的就是钱学森。演讲最后,托马斯·罗森鲍姆表示:"今天的盛大典礼格外激动人心,这不仅是我们过往深厚友谊的彰示,更是未来共同愿景的确立。我们矢志追求知识的开拓和人类的进步,今日的毕业生无不承载着我们对未来的希望。我由衷感激,能加入这趟现代之旅,与你们携手同行。"

学位授予仪式上,毕业生以学院为单位依次集体起立,由毕业生所在学院的院长将学位授予决定和本学院毕业生名单递交给校长张杰,张杰宣读决定,并请毕业生们将学位帽流苏从右边拨到左边。

来自船舶海洋与建筑工程学院岩土工程专业学生王斌作为毕业生代表发言。由于科研的需要,王斌和同学们几乎走遍了祖国的大江南北,他特别回顾了毕业前夕在兰州郊区的山头负责一项973课题现场试验的经历,强调"如果没有信仰的支撑,生活中的艰苦只会是消磨意志的绊脚石,当你明白自己的方向,所有的磨砺便会成为你勇敢前行的底气和力量。"

毕业生代表将一幅"桃李芬芳图"送给母校,这幅卷轴长约6米,上书八个大字"百年交大,桃李满园",中间为名篇韩愈的《师说》,表达毕业生对母校的感恩,左侧的"硕果累累图",意喻交大人才济济,栋梁辈出。张杰代表学校接受毕业生礼物,并回赠毕业羊羊公仔。

"相聚在东海之滨,汲取知识的甘泉。交大,交大,学府庄严,师生切磋共涉艰险。为飞跃而求实,为创业而攻坚。同学们,同学们!振兴中华,振兴中华。宏图在胸,重任在肩。"全体同学一起高唱《上海交通大学校歌》,毕业典礼在高昂的歌声中落下帷幕。

(张文清)

本版编辑　顾伟民

本版摄影　武新民　杜　欣　梅秋武等

E-mail:wmgu@sjtu.edu.cn

改变,从创新思维开始

——在2015届研究生毕业典礼暨学位授予仪式上的讲话

校长 张杰

亲爱的同学们:

上午好!

今天,我们又一次相聚在体育馆,这不禁让我回想起了你们刚到交大的情景。当初,你们从东川路800号的思源门进入校园,来到体育馆报到,你们第一次用自己的脚步,丈量了校园。你们还记得当初这一段重要的路程走了多少步吗?

求学岁月,一路走来,我们共同收获了许多值得一生珍藏的记忆。我们亲眼目睹了李政道图书馆的拔地而起:也许你们都知道里面珍藏了中国唯一的诺贝尔奖章原件,却很少有人知道,里面还有一座"诺贝尔山",刻满了诺贝尔奖获得者的名字——未来,在这里被刻上名字的人,可能就在你们中间!你们亲眼见证了致远游泳健身馆的开馆:这所让上海同城高校特别羡慕嫉妒的室内游泳健身馆,虽然,让你们少了去隔壁华师大的借口,却也多了和同学相约的理由!在你们即将告别的时候,承载着你们欢笑和记忆的菁菁堂也将迎来建成后20余年的第一次大修,大修也许会改变了她当初的容颜,却永远改变不了你们定格在这里的青春年华!

你们中有人说过:"这是我所度过的最充实最快乐的岁月,在这里遇到了令我醉心的研究方向,遇到了高山仰止的导师,遇到了志同道合的朋友,更重要的是,我也在不断地遇到崭新的自己,人生若此,何复他求。"求学的过程,你们尝过很多人没尝过的苦,也见过很多人没见过的风景。今天,在这个特殊的时刻,我提议,咱们为自己一路走来的成长和蜕变鼓掌!

说到蜕变,不仅你们在变,整个时代也在不断改变。我小时候看过一本小人书,《科学家谈21世纪》。这本书对我的成长道路有过很大的影响。书中,科学家们构想的无线电话机、袖珍计算机、自动驾驶汽车,在当时都是令人神往,却又遥不可及的梦想。但当我们真正迈入21世纪,书里描绘的未来场景有许多都变成了现实;甚至不少书里没有提到的事物,也正在被不断地创造出来,这一切都源于创新。在这个时代,社会日新月异,改变不断发生,如果我们再来重新认识"创新",我们会发现:创新不仅是创造发明,创新更是颠覆重构,颠覆固有的思维模式,重构人类的生活与生产方式。

我们整个人类的生存与进化追根溯源都与植物的光合作用密切相关。可以说没有植物,就没有五彩斑斓的自然,更没有我们人类。但你们有没有想过,有一天人类能够不依靠植物,进行人工光合作用呢?我们一起来看看屏幕上的这幅画。这是一位6岁小女孩心目中的未来。画上的未来加油站里,"树叶"正在通过人工光合作用,将太阳能直接转化为燃料,为汽车"加油"。这不只是一个小女孩的梦想。美国加州理工学院的科学家们开发出一种新的薄膜,可以成功实现利用阳光和二氧化碳将水转化成氢燃料。同时,我们交大的科学家们也正在通过模仿自然界树叶的生物结构,研制低成本的人工光合作用材料。预计不久,人们将创造出一个安全、高效的人工光合作用系统,届时光合作用将不再是植物的专利,人类的能源结构和生活方式也将发生颠覆性的变革。我想,当这一天真正到来的时候,加州理工学院的托马斯·罗森鲍姆校长一定会为之倍感骄傲!

创新驱动了整个人类经济社会的变革。200多年前,蒸汽机引发了第一次工业革命、100多年前,电力技术引发了第二次工业革命,他们都给人类的生产方式与生活方式带来根本性巨大变革;同样,以移动互联网、云计算、大数据技术为代表的"互联网+"时代也必将对现有的经济社会和生产生活带来根本性的变革。在这个时代,许多看似天方夜谭的故事都可以一一实现。在这里,我想和在座的同学分享三个故事。

第一个故事和交大老师有关。我们都有这样的就医经历:看病、拿药,药瓶上统一写着,一天几次,每次几粒。传统的医疗手段,通常是"因病施药",而不是"因人施药",这是因为当前的药物不能根据患者个人的特点实现精准配制。对于这个问题,何志明与丁显廷老师,正在进行药物筛选的突破性研究。他们将工程学的控制理论与生物医药的实验手段相结合,引入正反馈回路,革命性地改变了复合药物筛选过程,大幅度地提高了筛选的效率,降低了成本,为实现个性化精准医疗打下了基础。我相信,终有一天,你们看病就医时会出现这样的场景:通过你们上传的个性化信息,医生在最快的时间里筛选出廉价而有效的药物组合,为你们"私人定制"治疗方案。个性化医疗将掀起新的健康革命。

第二个故事的主人公和在座的大多数同学一样都是90后,但在毕业后短短一年多的时间里,他所创立的公司融资近5000万,估值一个亿,成为行业的翘楚。福布斯将他列为2015年中国30位30岁以下最成功的创业者。这位成功的青年创业家就是我们交大安泰经济与管理学院2012届校友齐俊元。在校读书的时候,齐俊元就怀有创业的梦想。最开始,他做过一个项目,没有成功,总结经验时,齐俊元发现公司30几个成员间的协同效率很低,常常因为沟通不到位影响项目进程。于是,他萌生了开发协同软件的想法,一个基于云服务的项目协作平台,Teambition协同软件项目由此诞生。未来会有一天,人们只需通过这样的协同软件,即可在家里和世界各地的团队成员讨论工作,执行工作任务,研发一个项目,甚至打造一架无人机。大家可以畅想一下,这种协同的工作模式不断发展,会给世界带来怎样的改变。毕业择业之际,你不用再为选择跨国工作或是国内就业而纠结。工作场所的界限将被打破,距离将被重新定义。

第三个故事的主人公就坐在你们中间。你们从小有没有过做诗人的梦想,希望有一天能够写出"面朝大海,春暖花开"的优美句子?你们有没有想过为什么我们的时代缺少诗人?在我们今天的会场里,有一位大家所熟知的"明星"毕业生,他就坐在台下。他就是研会微博的"主页君",媒体与设计学院毕业生马仁义同学。他在去年策划的全球华语大学生短诗大赛轰动一时。"我想变成天边那朵白云/用尽整日晴天/只从左边/移到右边"。《不急》、《过故人庄》这样的诗歌一时成为大家朋友圈中的热点。让微诗歌借助新媒体的力量焕发光彩,诗歌创作的灵感通过阅读和分享不断碰撞,从而点燃人们内心创作的火种,促进优秀的文化作品不断涌现。这是一种新的思维,或许也是未来的文化创新的方向。也许将来你们可以期待,几万个满怀创作激情的普通人通过新媒体的平台,不断地进行思维的碰撞和创作的共享,共同写出我们这个时代的《荷马史诗》与《神曲》。

同学们,这个时代奔跑的速度远超过我们的想象,只有颠覆性创新,才能引领这个不断加速的时代。在交大读书的岁月里,你们已经通过自己的努力,练就了创新的思维。未来的日子,希望你们都能够不断打破思维的惯性,让创新融入你们的血脉,让创意改变世界的未来!

"燕燕于飞,差池其羽";"皎皎白驹,在彼空谷"。转眼又到了送别的季节。今天,你们即将从交大开始远行,你们也将走完体育馆到思源门的最后一段旅程。我要回到这次讲演的开头:你们知道这段路究竟有多少步吗?

电院的许经纬同学在这里告诉大家答案。他说:"我从新体育馆走到拖鞋门要2046步,以往觉得交大校园走也走不完,如今却希望这段路再长一点。这是关乎回忆的一段路,是浸染责任、感恩、激情与梦想的一段路。我想我会慢慢地走、认真地走。这段路如此,走出校门,依然如此。"

你们不愿将就着与交大道别!你们说"凡风儿吹不散的往事,让她沉淀到心底;凡时光解不开的情谊,后会有期时再叙……"——我想对你们说"吹不散的不仅是往事,还有我们的理想;解不开的不仅是情谊,还有我们的约定"——无论今后你们散落在哪里,交大永远在这里等你!

交大与英国剑桥等高校开展实质性合作

姜斯宪率团访问英国洽谈学生交换与科研合作

本报讯 3月20日至23日,上海交通大学党委书记姜斯宪率代表团访问英中贸易协会、剑桥大学和伦敦国王学院,并会见伦敦地区校友。副校长黄震,党委办公室、国际合作与交流处、国际与公共事务学院以及船舶海洋与建筑工程学院相关人员随同出访。

20日上午,姜斯宪一行访问英中贸易协会,会见英中贸易协会主席沙逊勋爵,并与英国企业代表会谈。双方就学生实习、创新、创业等领域交换意见。各企业代表纷纷表示非常希望接收优秀的上海交通大学学生参与其实习和培训项目。姜斯宪表示,上海交大鼓励学生出国交流实习,积累经历,拓宽国际化视野,希望可以通过英中贸易协会的平台,与企业界有更多的交流和合作。

20日下午,代表团访问剑桥大学圣约翰学院。会谈期间,双方讨论了学生交换等事宜,圣约翰学院表示十分高兴与上海交大开展合作,学院学生非常期待来上海交大交流学习,希望双方日后可以在更多领域开花结果。姜斯宪十分赞同,表示希望通过学生交换打开双方合作的大门。会上,双方签署了《上海交通大学国际合作与交流处与剑桥大学圣约翰学院学生交流合作备忘录》,根据该备忘录,双方将开展本科生交流项目。

代表团一行还参观了剑桥大学李约瑟研究中心、数学系等,并与负责人商谈了未来合作事宜。

23日,代表团访问伦敦国王学院。姜斯宪与伦敦国王学院校长Edward Byrne就双方的合作现状及下一阶段的合作进行会谈,探讨深化两校战略性合作事宜,并签署了《谅解备忘录》。根据该备忘录,两校将加强学术交流、文化交流、合作研究、人员交流等方面的合作。Edward Byrne表示,希望与上海交大建立合作关系,尤其是在精神卫生、药学、社会科学等领域,开展合作研究、人员交流、学生交换和暑期学校等合作。姜斯宪表示赞同,建议双方可以在这些领域加强校级、院级间的交流与合作。此外,上海交大国际与公共事务学院和伦敦国王学院全球事务学院签署了《关于学术与科研合作的谅解备忘录》,下一步计划开展双硕士项目。

访英期间,姜斯宪一行还会见了伦敦地区的校友,为校友介绍了母校发展情况和取得的成果,欢迎海外校友常回家看看。校友们深感母校发展迅猛,令人振奋。

黄震还顺访了英国大规模网络开放课程平台FutureLearn,会见了FutureLearn首席执行官Simon Nelson、首席商务官Bell Howard等主要管理层代表,双方就网络开放课程的建设与运营方式,以及如何进一步借助和利用对方平台推广各自课程等领域交换了意见。

(梅悦丽)

扫一扫　关注交大校友会动态

扫一扫　交大新闻全知道

校友会基金会
交大
责任编辑 / 况璐

金融投资分会成立大会召开

本报讯 3月15日下午，上海交通大学校友会金融投资分会成立大会在交大徐汇校区新上院100号召开。上海交通大学副校长张安胜、金融投资界校友、学校老师及相关校友组织代表共计200余人参加本次成立大会。

大会通过了上海交通大学金融投资分会第一届理事会第一次全体会议决议，陈光明当选为会长，任志强、张晓东、陈东升为副会长，谢文超为秘书长，廖刚、吴非为副秘书长，分会还聘请了吴冲锋、潘英丽、杨朝军为顾问。

陈光明代表分会致辞。他表示一定不负众望，积极发挥会长作用。他强调，分会成立的目标在于营造交大金融界、投资界校友的共同家园，加强沟通交流，推动互动合作，实现资源共享，构建具有社会声誉的泛金融影响力平台。他希望交大人发挥不骄不躁、踏实稳健的优势，期待交大校友成为金融投资界的领袖。

张安胜代表学校向校友会金融投资分会的成立致以热烈的祝贺，对与会校友的到来致以诚挚的感谢与美好的祝愿。他表示，金融投资分会的成立有利于整合交大金融界资源，团结帮助交大校友，发挥海内外校友的智力优势和广泛影响，彰显交大创新、卓越和理性的文化精神在金融界的影响力，为交大校友提供一个互助、共同成长的大平台。他希望金融投资领域的交大人能够对中国金融业未来发展的话语权、规则权进行积极探索和引领，同时为把交大建设成世界一流名校做贡献。

最后，张安胜授予金融投资分会旗帜，为当选金融投资分会会长、副会长、理事、秘书长、副秘书长和学术顾问颁发证书，勉励各位校友为分会积极贡献自己的力量。

会议还邀请了百度战略副总裁金宇与凯曼资本合伙人卢旭作学术讲座。金宇和大家分享了“互联网+”的概念及百度在金融方面的探索。卢旭先生围绕时代、创新、互联网革命、未来行业、生活趋势等关键词发表了自己的观点。

上海交通大学校友会金融投资分会依托新媒体不断发展壮大，已拥有三个主群和十几个功能分群，会员人数超过1100位，并还在不断增加。分会将定期与不定期地开展线上线下活动。此次分会的成立，昭示着投身于金融投资行业的交大校友有了一个广泛交流与凝聚力量的平台，大家将在此共谋事业发展，成就行业精英，实现美好梦想，扩大母校在金融投资领域的影响力。

上海交通大学“三创”联谊会会长谢海光，上海交通大学“三创”联谊会副会长蔡钦生，上海交通大学“三创”联谊会副会长张有俊，中欧金融投资俱乐部理事陈凯，上海交通大学校友会世纪会副会长杨振宇，上海交通大学山东校友会副会长兼秘书长李海明，上海交通大学党委宣传部部长胡昊，上海高级金融学院书记潘杰，安泰经济与管理学院副书记田新民，校友总会办公室主任冒巍巍，安泰经济与管理学院教授吴冲峰、潘英丽与杨朝军等出席大会。（校友总会办公室）

重庆校友陪同校领导走访交大办学旧址

本报讯 3月19日至20日，校党委副书记朱健一行前往重庆，在当地校友的陪同下实地查访了位于重庆九龙坡区四川美术学院内的交大抗战时期办学旧址，并与四川美院、重庆校友会负责人商谈，推进抗战时期交大重庆办学旧址纪念设施的建设。

3月19日，朱健等与上海交大重庆校友会部分负责人会面，向校友们介绍了母校发展现状，并与重庆校友一同回顾了交大抗战期间在重庆艰辛而光荣的办学历史。抗日战争爆发后，徐家汇校园被占，交大师生被迫迁入上海法租界艰难办学。1940年交大师生校友鉴于租界内交大危在旦夕，筹谋在重庆小龙坎设立分校，以应时变。1942年重庆分校升为本部，师生迁移到九龙坡办学。到抗战胜利为止，交大发展为囊括“陆海空”在内的9个学系，师生达2000余人，规模超越抗战前。在民族艰危之秋，交大师生经历了血与火的考验，抒写了交大校史上一段爱国荣校、坚忍不拔的感人篇章。重庆校友会会长李永远、副会长张亚兴、王智祥、余效直，秘书长陈卓、理事孟卫东以及青年校友代表吴洺、陶昕等出席。

3月20日，在四川美院、重庆校友会负责人陪同下，朱健一行走访了交大在四川美院的抗战时期办学旧址。尽管经过70多年的风雨兼程，留存至今的校舍已为数不多，但是在黄桷树下掩映的它们，无言地见证了交大师生在重庆那段艰难不凡的岁月，凝聚了世代交大人坚韧不屈的精神风骨。在四川美院新校区，朱健与美院党委书记黄政、院长罗中立、党委副书记左益、纪委书记荀欣文等校领导会面，就下一步交大办学旧址的纪念与保护工作、旧址内交大纪念碑的设计制作事宜等达成了一系列共识。力争在抗战胜利70周年纪念日来临之际，将这一具有历史纪念意义的工作推进落实。

学校高度重视重庆办学旧址的现状调查与纪念保护工作，原党委书记马德秀、党委书记姜斯宪、校长张杰等学校党政领导先后指示相关部门开展抢救性保护措施。党史校史研究室、档案馆广泛搜集史料，多方查询校友，提出初步方案。重庆校友会予以热烈响应和大力协助，曾就此专门召开理事会，多次派人赴四川美院实地查访，并与院方进行接触沟通。2013年7月，时任党委常委李建强一行曾专程赴重庆，实地查访该旧址。（党史校史办 校友总会办公室）

医疗器械行业发展趋势与变革高峰论坛暨交大安泰EMBA走进校友企业

本报讯 2015年中国经济步入发展新常态，作为近年来国民经济中发展最快的行业之一，我国医疗器械行业同样面临着稳增长、调结构、促发展、多挑战的局面。2015年3月14-15日，由上海交通大学安泰经济与管理学院EMBA项目（以下简称“交大安泰EMBA”）和美国史赛克创生医疗主办的“医疗器械行业发展趋势与变革高峰论坛暨交大安泰EMBA走进校友企业”活动在常州举行。常州市领导、上海医疗器械行业协会、上海市生物医学工程学会、常州医疗器械行业协会、上海交通大学校友产业投资俱乐部·医药健康分会及来自五湖四海的100多名交大校友欢聚一堂，畅谈新形势下医疗器械行业的机遇与挑战。

常州市副市长方国强，上海医疗器械行业协会执行会长吴汝康，上海市生物医学工程学会副理事长顾柏林，中国医疗器械行业协会副会长、创生企业创始人钱福卿，创生董事长兼总经理王爱国博士，交大安泰经管学院副院长万国华，交大安泰经管学院EMBA课程教授费一文，交大安泰经管学院市场营销系副教授周颖，上海交大校友产业投资俱乐部执行会长卢旭，苏州市德载医疗器械有限公司董事长朱健，创生高级研发工程师宋晓东，创生营销中心总经理、交大安泰EMBA校友陈家康，创生市场及临床部总监、交大安泰EMBA校友芮永参加论坛。

纵观过往，交大与常州渊源颇深。在致辞中，常州市副市长、交大校友方国强介绍，创办了南洋公学（上海交通大学前身）的企业家盛宣怀是常州人，而通过交大的培养与孕育后，一批又一批的实业家们又对常州的企业发展给予了全方位的支持与融合创新。方国强表示，本次论坛走进常州，是对常州医疗器械行业发展的鼓舞与鞭策。早在2013年10月，常州市人民政府与上海交通大学共建的“上海交大科技园”就已落户西太湖科技产业园，目前常州政府大力支持与以色列合作开发的西太湖医疗器械合作产业园，是国内第一个国家级创新园，巧合的是，交大安泰EMBA也于今年新开了以色列国际课程模块，将带领校友探寻以色列的创新生态体系。

万国华在致辞中表示，建校一百多年来，上海交通大学始终秉承“敢为人先，与日俱进”的创新传统，始终坚持把改革作为学校发展的主要动力。本次走进校友企业活动旨在加强校友之间联络与沟通，在学习校友企业成功经验的同时，为校友企业乃至所在行业的可持续发展提供智力支持，搭建后EMBA时期持续学习和交流的平台。

吴汝康和王爱国分别致辞，并预祝本次活动取得圆满成功。王爱国强调，无论是企业转型、技术创新，还是业务模式的变革与海外拓展，人都在其中充当着重要的作用，而培养人才，顺应当前社会经济发展趋势的人才，是创生培养人才的价值驱动所在，也是商学院的目标所在，他期待与交大有着更深入的合作与交流。

根植大地，爱心回馈，创之妙，生之道，创业成功的奥秘，除了勇于自我变革，还有企业对于社会责任的践行与担当。创生在汶川地震中第一时间给伤员送去急需的骨科器械；并与中华慈善总会合作，创办了“中华慈善总会创生爱心工程”，帮助200多名患脊椎侧弯的特困病人挺直脊梁；长期与常州养老院互帮互助，形成了创生爱心接力这一道美丽的风景线。

无论是创生，还是福隆，他们所提倡与彰显的企业社会责任之举与交大强调的“饮水思源，爱国荣校”校训一脉相承。（EMBA办公室）

山东校友会举行2015年年会

本报讯 春回大地，万象更新。2015年3月1日，上海交通大学山东校友会2015年年会在山东济南隆重举行，上海交通大学副校长张安胜出席并讲话。上海交通大学山东校友会副会长秦建民、赵国群、李兴钰、刘锡玉、孙永荣、孙忻、唐国奇，秘书长李海明等，及来自山东济南、青岛、烟台、威海、胜利油田、泰安的校友代表100余人齐聚一堂，共贺新春。会议由文红、张泳主持。

秦建民代表山东校友会致欢迎辞。他衷心感谢母校领导对山东校友会工作的大力关心和支持。他表示，山东校友会将会进一步加强组织建设，加强校友联系，让校友会成为交大齐鲁学子心灵的港湾、温馨的家，喜迎母校明年的120周年校庆。

李海明以《继往开来，再续辉煌》为题做工作报告。他指出，过去一年中山东校友会成功举办新年年会、迎新会、羽毛球联谊赛等各项活动，2015年新成立的企业家俱乐部为校友企业家提供更好的信息互通、资源共享的平台，将致力于打造交大企业家的金字招牌。他表示，山东校友会的发展离不开母校的指导和帮助，也离不开热心校友会工作的校友们的殚精竭虑，无私奉献。

高春祥做财务报告，向与会校友详细介绍了山东校友会各项财务收支状况。羽毛球、医疗保健、企业家、青年之友、旅游等俱乐部负责人分别介绍了山东校友会各个俱乐部的活动，如旅游俱乐部组织的泰山旅游活动等，在友好的交流中增进了校友间的情谊，有力推动了校友会工作的顺利开展。（山东校友会）

“李兰馨基金”捐赠签约仪式举行

本报讯 3月26日下午，上海交通大学“李兰馨基金”捐赠签约仪式在行政A楼举行。上海乐三兰馨教育发展基金会向上海交大捐赠人民币100万元设立上海交通大学李兰馨基金，用于奖励优秀教师及学生。李兰馨基金的设立是为了纪念1956届机械系金切专业已故校友李兰馨学长关心国事、关爱他人、积极支持慈善事业的精神而设立，饱含着李兰馨学长夫妇的崇高精神和殷切希望，对交大师生的影响定将长远而巨大。

乐三兰馨教育发展基金会理事宋克俭、副校长张安胜在全体嘉宾的见证下代表双方签约。张安胜把母校精心制作的李兰馨学长在校时的成绩单复制件赠送给李兰馨学长女儿、基金会理事王雅丽女士及家族。（发展联络处）

能源科技分会

2015年理事新春茶话会

本报讯 2月15日下午，上海交通大学校友会能源科技分会“2015年理事新春茶话会”在交大徐汇校区老图书馆举行。上海交大校友会能源科技分会会长、上海交通大学副校长黄震，副会长李晶生、王如竹，理事于立军、章俊良等20余人出席会议。茶话会由秘书长忻雷主持。

黄震代表母校对大家的到来表示欢迎。他希望在新的一年，校友各成员之间能充分利用能源科技分会这一资源性平台，共同努力、联谊沟通、相互协作、不断探索，通过互联网能源等新型模式把相关领域做大做强。他衷心希望各理事会员为能源科技分会今后的工作和发展提出宝贵意见和建议。

李晶生作为企业界校友代表，对能源科技分会和秘书处的工作表示肯定，希望在新一年里校友会在能源发展领域做更多的工作。王如竹强调能源科技工作重要性，利用加强能源科技在相关产业互惠互利应用。

与会代表逐一发言，就2015年校友会能源科技分会的工作提出了建议和看法。忻雷针对大家发言，提出了2015年上海交大校友会能源科技分会的工作计划。上海交通大学能源科技分会做为学校校友会直接领导下的第一个行业校友分会，致力于加强能源行业领域校友之间、母校之间的联系。上海交通大学校友会能源科技分会自2013年11月成立至今，工作十分出色，会员已发展到170多人。（能源科技分会）

校领导看望在沪老校友

本报讯 近期，张安胜副校长专程拜访看望胡和生院士、孙钧院士和徐芑南院士等在沪老校友，代表母校师生向他们致以诚挚的问候和良好的祝福。交大老校友对于科研的执着、对母校的牵挂，正是交大人追求卓越、“饮水思源，爱国荣校”精神的生动体现，值得交大师生学习。

在华东医院，张安胜副校长一行看望了2011年杰出校友卓越成就奖获得者、著名数学家胡和生院士，关切询问胡学长的身体情况以及日常生活。胡学长对母校师生的问候表示感谢，并愉快地回忆起与母校数学系的学术交流情况。她寄语交大学子珍惜学习时光，为交大争光，为社会做贡献。

在2011年杰出校友卓越成就奖获得者、“蛟龙号”载人潜水器总设计师徐芑南院士家中，张安胜副校长向徐院士致以新春的良好祝愿。徐学长深情地回忆起当年求学交大的经历，他表示，正是在交大的学习帮他打下了坚实的理论基础，培养了很强的实践动手能力，对他的人生发展起到了关键的作用。他感激和感谢母校的培养，希望母校早日建成世界一流大学。

学校校友总会办公室、研究生院、数学系、海科院和船建学院相关负责人陪同参加上述活动。（校友总会办公室）

113位（硕博）毕业生受聘2015届班级理事

本报讯 3月18日中午，我校2015届班级理事（硕博）聘任大会在闵行校区举行，113位硕博毕业生接受聘任。学生处副处长、学生就业服务与职业发展中心主任侯士兵，校友总会办公室主任冒巍巍及相关老师出席聘任大会。

会上，侯士兵代表学生处发言，向即将毕业的学子们送上了母校的祝福。他表示，交大学子踏上社会之后任重道远，母校对学子培养的定位和就业指导不能仅仅局限于就业率的满足，而应将眼光放长远，做好整个人生道路上经验与资本积累的规划。校友即使离开了学校，与学校的发展和荣誉也是终身捆绑在一起的，他们反馈的信息对母校来说很有参考价值，班级理事更要在这方面做好表率，起到良好的作用。

校友总会办公室主任冒巍巍祝贺在座同学当选班级理事。他希望今后班级理事能通过校友会，与母校保持紧密的联系，同时为学校更好地联络2015届校友提供帮助。他向在座毕业生介绍了学校校友会的工作职能和各地区校友会当前的发展状况，号召大家毕业后积极关注校友会活动，加入校友组织，在今后的人生道路上取得生活和事业的双丰收。

会上，冒巍巍代表母校校友会，为在场班级理事代表颁发聘书和刻有理事姓名的纪念品。理事们纷纷表示会好好珍惜这份荣誉，承担起班级理事的使命，成为2015届校友之间以及校友与母校之间的桥梁。（校友总会办公室）

交通大学香港校友会名誉会长、理事会与执行委员会联合会议召开

本报讯 2月28日，交通大学香港校友会名誉会长、理事会与执行委员会联合会议召开，徐立夫、陈明敏、陈大年、张顺华、姚征等多位名誉会长出席。会议针对会长的任期与产生办法、以及下届会长的任期展开了讨论。会上以全票表决通过由来自上海交大的邢磊连任下一届的总会会长。

本届理事会自2013年6月任期开始以来，在邢磊的带领下，将“以客户为中心”、“项目管理”以及“互联网思维”等理念引入校友会管理当中，取得了校友会工作的新进展。校友会规模从800余人大幅增长到1200余人。年度校友调研中“校友满意度”也逐年上升。校友会运作机构从只有几个人的理事会，发展成为从“执委培训计划”到“执行委员会”，再到“理事会”的人才梯队，为校友会未来的持续发展奠定了人才基础。（香港校友会）

福建校友会各地分会陆续成立

本报讯 自2014年9月上海交大福建校友会正式成立以来，福建各地校友纷纷感叹“找到组织回到家”，在福州通过参与活动结识了许多本地校友后，大家相见恨晚，于是在广大校友的共同呼吁和努力下，福建校友会“三明分会”、“莆田分会”在近日先后成立。

3月3日，三明分会成立，福建校友会执行副秘书长林颖出席成立大会。十几位三明校友欢聚一堂，追忆往昔，恰同学少年，不亦乐乎！

3月13日，莆田分会成立，福建校友会执行副秘书长林颖出席成立大会。作为目前福建校友会的第一大分会，本次活动参会校友达到了二十多人，其他未能到场的校友也发来贺电。一口家乡莆仙语，不曾改变；满腔真挚交大情，分外动人。

谨记“饮水思源、爱国荣校”的校训，福建校友们满怀对母校的热爱，努力将校友组织打造成母校在福建的品牌形象窗口，成为助力校友在福建事业发展的桥头堡。福建校友会其他地市的校友分会也在筹备当中。（福建校友会）

交通大学广东校友企业家联合会成立

本报讯 3月18日，由交通大学广东校友会主办的“交通大学广东校友企业家联合会成立大会”在广州召开。西安交大校友邱少雄当选为交通大学广东校友企业家联合会首届会长；上海交大校友韩红英当选为首席执行会长。北京交大校友杨智勇和西南交大校友卫中安当选为执行会长。

与会校友就联合会近期的重要事项进行了研讨。交通大学广东校友会执行会长俞正平在致辞中就广东校友企业家联合会发起的理念作了阐述。他指出，校友企业家联合会是一个不可多得的资源信息平台，校友们可以通过它进行多方资源整合，互利互助，抱团取暖，把校友企业家联合会做强做大。同时，也希望借助校友企业家联合会的大平台在广东南沙自贸区创建交大人的高新科技园。借大时代之力、乘大时代之风、圆交大人之梦！（广东校友会）

校友茅忠群新媒体论坛开讲方太儒道

本报讯 2月28日上午，上海交通大学宁波校友会参与联合主办的21世纪海上丝绸之路宁波新媒体论坛第二讲开讲，上海交大校友、方太集团董事长兼总裁，1994届校友茅忠群分享了独特的管理经营理念——方太儒道。浙江工商职业技术学院党委书记、教授，我校1988届校友蔡泽伟博士、上海交通大学校友总会办公室主任冒巍巍出席论坛。论坛由浙江在线宁波站总编兼总经理，我校1991届校友陈国湧主持。

茅忠群将中国传统文化与西方的经营管理方法有机融合，在6年实践中，他提出了“中学明道，西学优术，中西合璧，以道御术”的管理方针。他还指出，在一个企业中，最重要的就是核心价值观。方太的核心价值观就是“人品、企品、产品，三品合一”。在儒道思想落地企业方面，他总结出“两要”、“五法”，即以用户为中心，以员工为根本这两条主线，教育熏化、关爱感化、礼制固化、专业强化、领导垂范。在儒家思想的影响渗透下，企业文化得到了提升，不仅收获了人心，更是让企业效益快速增长。

茅忠群，上海交通大学1991年本科，1994年硕士毕业，1996年1月创建宁波方太厨具有限公司，任董事长兼总裁至今，被《经理人》评为“中国十大新生代企业家”。宁波方太厨具有限公司，始终坚持“专业、高端、负责”的战略性定位，品牌实力不断提升，蝉联2009、2010、2011、2012年四届“中国公司人品牌调查厨电占有率”第一名，品牌知名度、忠诚度、预购率等多项指标均稳居行业第一，成为中国厨电领域技术领航企业。（宁波校友会）

校友齐俊元获选

福布斯2015年“30位30岁以下创业者”

本报讯 近日，福布斯中文版发布2015年中国30位30岁以下创业者榜单（30 Under 30）。上海交通大学2012届安泰经济与管理学院校友齐俊元，凭借其创办的Teambition强势的发展势头，入选该榜单。

齐俊元，2012年毕业于上海交通大学信息管理与信息系统专业。在校期间，他创办了Teambition（上海汇翼信息科技有限公司），并获得天使投资。Teambition是一个高效而稳定的项目协作平台，于2013年6月正式发布。2014年，Teambition上榜中国最具投资价值50强。

福布斯30位30岁以下创业者榜单致力于寻找原有商业土壤上的变革者、颠覆者，美丽新世界的缔造者。而今年这30位年轻的创业者皆来自O2O、物联网、媒体、互联网金融、软件等创业热门领域，也包括了养老服务、设计以及一些新兴的分享经济领域。（校友总会办公室）

校友企业59store获3000万元A轮融资

本报讯 近日，我校13届校友周坤鹏创办的校园O2O平台59store宣布完成了来自联想君联资本和深创投联合投资的三千万元人民币A轮融资。

59store定位生活服务类O2O平台，用在线便利店的形态从便利性快消品开始，从便利店零售拓展到水果、早餐，再到上门类服务甚至虚拟服务，已经做到了上海、杭州的全覆盖，日均订单量近万，峰值订单已破两万。

周坤鹏是上海交大船舶海洋与建筑工程专业2013届研究生，同时也是交大创业学院的首届学员，现为59food创始人兼CEO，欢校网创始人兼CEO。早在2010本科毕业时，周坤鹏就已经创办了欢校网。而现在周坤鹏的第二次创业——59store已完成了多次迭代和战略调整，已经有了精确的模式和战略，开始全面发力。

周坤鹏的技术合伙人同样是交大高材生，他带领的团队优势在于：熟知校园，从便利性快消品切入、强大IT系统、给商业模式做减法，并且完全自主研发了整套核心系统。

据了解，融资到位后，59store将主要用于产品的优化升级，其次才是市场拓展。在周坤鹏的规划中，上海、北京、南京等数十个一线城市将在今年上半年实现全部深度覆盖，预计新学期将很快突破日均五万单。此外，59store还会在全国范围内对优秀的学生创业者进行培训并组建大学生创业者联盟，为大学生们提供实地创业的机会。（校友总会办公室）

校友企业为埃菲尔铁塔造“中国心”

本报讯 2月26日，我校2002届校友王一鸣任总经理的锦浪新能源科技有限公司为风力发电装置配备的电控设备，正式在巴黎埃菲尔铁塔应用。

据了解，埃菲尔铁塔所安装的这两个风力发电装置，每个高7米、宽3米，被垂直安装在铁塔二层距离地面127米处，总发电量为每年1万千瓦时，可满足首层商店的日常用电需求。这套发电装置的核心部件——电控部分，全部由锦浪新能源科技有限公司整套生产并安装。

王一鸣表示，他们主要为该发电装置配套了控制器和变网逆变器，前者用来控制电流，后者则起到将直流电逆变成交流电且并入电网的作用。

“等待了几个月的审批，终于巴黎埃菲尔铁塔离地几百英尺的高空也有了新能源。全部电控用的是我们Made In China的锦浪品牌。骄傲！”正如王一鸣所说的那样，看到中国制造的产品在埃菲尔铁塔应用，不仅是中国新能源企业的骄傲，更是“中国制造”的骄傲！

王一鸣，上海交通大学2002届校友，2005年创立宁波锦浪新能源科技有限公司。迄今为止，“锦浪”是国际分布式风电领域最为知名的企业之一，很多方面保持着全球和全国的第一，并曾于2011年获评国家高新技术企业。（校友总会办公室）

微言博观

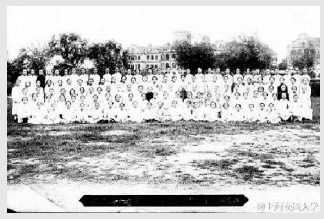

@上海交通大学

#交大快讯#【朱东润学长亲属向交大捐赠珍贵历史原照】近日，著名文学史家、传记文学家、教育家朱东润的孙女，复旦大学古籍研究所教授朱邦薇女士，通过上海交大人文学院教师姚大勇，捐赠一张清末时期朱东润学长在交大附属小学堂的集体合影照。此次获捐，在一定程度上弥补了交大馆藏方面的缺憾。

@上海交通大学思源湖边的草丛，包图前初放的花儿，湖心亭下的野花丛，以及旁边兀自独立的树。都在诉说着春天。不过，定要珍惜春光，你看今天一不小心就夏天了哦。

更多精彩内容请查阅官方微博@上海交通大学校友会或关注微信服务号“上海交通大学校友会”

编者按：白驹过隙，流年似水，转眼间，我们至亲至敬的母校，已写下了119周年华诞的壮丽篇章。4月11日是母校上海交通大学“校友返校日和校园开放日”，2000多名校友相聚在119周年庆祝大会，相聚在东海之滨，聚首畅谈，团结凝聚，重温往昔时光，让当年的美好再次洋溢在心头。校庆前夕，在校友会的号召下，毕业50周年、30周年及其他各届即将返校的校友，纷纷投来亲笔撰写的稿件，追忆青葱岁月，歌颂同窗情谊，浓浓的爱国思校之情跃然纸上，每个人的故事都无比精彩。本期《上海交大报（校友月末版）》，特此摘录一批返校征文，与各位校友分享，母校的双臂永远向你们张开，欢迎常回来看看！

爱国荣校 铭记一生

22001班 李金发

年逾古稀、自觉有点才思衰缓、词语塞堵。然一思及母校毕业五十年，不竟文字又自然流出……。

一九五八年，我一个十五岁的穷苦工人家的孩子被保送到交通大学工农预科，那时，没有门户之嫌，钱权交融，纯粹是为了培养工人阶级自己的知识分子。一九六零年又直升交通大学船舶动力系学习。

所以，我在母校是七年，这样沐浴着党的恩情进入交大的有152个孩子，我是其中之一。还有同班的陶爱珠、陈鸿新、张家福、孙明兴同学也是和我一样幸福的孩子。

交大，不仅是工程师的摇篮，也是我们人生观，价值观培育成熟的圣殿。

七年间，我们得益于交通大学“起点高、要求严、基础厚、重实践”的学风，在今后的工作中常会显出上手快、勤钻研、适应力强，能解决实际问题而出类拔萃。所以，谈起坊间谚语“交大交大，骄傲自大”时毫无贬义的成份，反觉得交大毕业的学生确有这样的“资本”。但更让我难忘的是：我们去工厂，直接下车间当工人，与工人师傅同吃同住同劳动；我们去农村，住在农民家，与他们一样起早摸黑，烈焰酷日下抢种抢收；我们去部队，穿上海军服，在“开封”号护卫舰上当抢炮兵；我们参加社会主义教育四清工作队，当一名工作队员；我们在穆汉祥、史霄雯烈士墓前举行入团宣誓；尤其是雷锋、焦裕禄的光辉事迹与榜样力量正是我们在校时期深受感染并且惠及一生的。

是的，是母校的教育让我们确立了以“奉献”作为旗帜的人生观，是母校的教育让我们确立起“位卑未敢忘忧国”的信念。我记得当一九六五年毕业时，我们全班三十位同学在分配志愿表上几乎清一色的写上“祖国的需要是我的第一志愿！”

母校一别，恰逢史无前例的十年动乱，在那个年代里，很多无辜甚至优秀的领导干部、知识分子被批斗、被强行剥夺走自由和尊严，我的一些出于人性本能与良知的作为，让当时蒙难的一些所谓的“走资本主义道路当权派”认定我是一个仗义、正直的青年，从而文革之后令我走上了文秘之路。八十年代初期，我成了一个副部级企业的首席秘书。按通常所说，我的“仕途畅通”。然而小平同志掀起的改革大潮让我兴奋不已，我抛弃了一帆风顺但却平淡沉闷的生活，辞去了处级待遇与可见的仕途，选择了一条奋斗之路，想自己创建一个企业，在这个企业里建立起全新的机制，为中国企业的改革作出尝试性的贡献。

我当时的决定让我的同事、领导都感到意外与不好理解。然而下海不久，第一次走出国门的感受让我的决心更加坚定：

记得那年的春天，我从武汉到广州——深圳——香港——新加坡，一路爬坡，对我的刺激越来越大。归途时，从新加坡返香港至深圳，我在深圳的一家酒店独自嚎淘大哭，我是为跌落大哭，为我们当时国内的境况大哭。同是华人治理，不仅是物质文明，更甚是精神文明为何落差如此之大！伤感之后，从心底涌出一股奋发的激情。

我真正的白手起家，在企业里彻底摒弃大锅饭、废除干部职务以及职级的终身制。提倡“能干者上、不能干者下”，“能干不能干，工作成果看”。在企业形成“超越昨天、超越自已、超越上级”的奋发图强之气氛。从而形成了没有一个闲人，高速有效运转的管理机制。同时以“命运共同体”为主题。构建企业制度及企业文化，让每位职工真正以主人翁的思维与态度在企业心情舒畅地工作。这些做法为武汉市的企业界改革所肯定。

三十年过去了，可以向母校告慰的是，我实现了自己的初衷，我无负于投身改革的使命，我担任董事长的企业——大通汽车出租有限公司在湖北省所属的行业里始终占据着第一的位置。我最荣幸的是因此连续三届十五年被选为武汉市人大代表，期间还被武汉市人大常委会授予“优秀人大代表”光荣称号。

弹指五十年，世界大变。从只有社会主义才能救中国，走到了只有中国才有资格扛起社会主义的大旗；从西方代言人妄想“只有资本主义才能救中国”，走到了整个资本主义世界要中国去接济；一穷二白的祖国成长为数一数二的军事、经济大国。三十年前大哭的我，而今每天为亲爱的祖国蓬勃发展而大笑着。

诚然，世界与人们的价值观都在变化，然而我们这一代的的人生观与价值观依然那样的固执。面对五十年前的“母训”，我们每位学子要回答：你爱国荣校了吗？在母校百年诞庆时，我曾捐赠建造了闵行校区思源湖畔的“李亭”。我在亭前两柱上写了副对联：“欣逢盛典看五洲代代门生均思源，阅尽沧桑见四海莘莘学子皆爱国”。这应该便是我们对母校的回答。

我们的教科书

26001班 陶玉英、夏畹、洪启丰、范玲玉

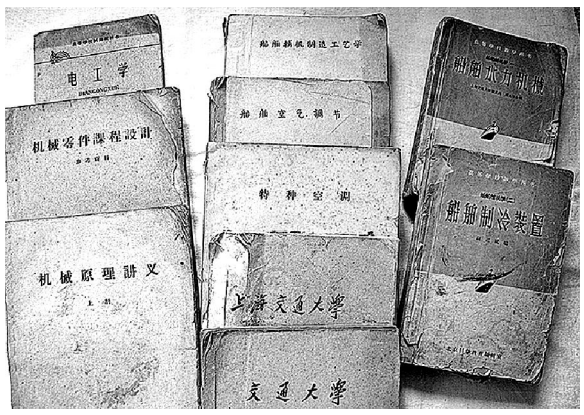

五十年前不是现在的多媒体时代，那时候书本是获取知识的主要途径。“书山有路勤为径，学海无涯苦作舟”就是我们当年求学生涯的写照。可以说书是我们学生时代最亲密的伙伴。

从小学到高中，作为教材的教科书是全省乃至全国统一的，任何地方的新华书店都能买得到。到了交大就不同了，那时交大很少用通用教材，就连基础课教材大部分也是交大老师自己编的，如《电工学》、《机械原理》、《流体力学》、《机械零件》等等，专业课程就更不用说了。就拿我们专业来说吧，《船舶制冷装置》、《船舶水力机械》、《船舰活塞式压缩机》、《船舶空气调节》、《船舶自动控制》等就是分别由尉迟斌老师、杨惠宗老师、石家泰老师、陈芝久老师、任世瑶老师等编著的。有的内容还得到夏安世教授的亲自指导。我们毕业后，当年新加入教师队伍的老师也秉承了这个传统，我们曾见到过和参阅过他们编的教科书。

编书可以说是一个庞大的系统工程，它既要反映交大的学术水平，又要体现交大的教学理念。因此他们要收集大量国内外有关资料，还要关注国内外最前沿的科研成果，并且要结合自身的教育实践进行编著。它是老师学识水平和教学特色的体现，正是这种独树一帜的教育方式使我们得益匪浅，从教材中，从老师循循善诱的讲解中，我们汲取了丰富的营养，为以后的工作打下了牢固的基础。无论从事什么工作，都得心应手，真是受用终身。

五十年前还没有电脑排版，印刷设备十分简陋，有些书发行量也不大，所以有些教材都是靠人工在腊纸上刻字或打字然后油印完成的。再加上当时处于困难时期，纸张十分粗糙，印刷装订极不容易，更显得这些教科书弥足珍贵。

我们至今还珍藏着一部分当年的教科书，虽然几经搬家、辗转千里，都没舍得丢掉，因为它是回忆，让我们想起艰苦却快乐的求学时代；它是标本，见证了逝去的光阴。往事并不如烟，翻开它，似乎还能闻到缕缕墨香，感受到当年老师不辞辛劳、严格治学的精神。值此毕业五十周年纪念之际，我们把部分教科书拍成照片，与大家分享，并借此表达对母校、对老师、对编印成书各个环节工作人员的敬意和谢意！

交大给了我什么

52001班 林剑锋（冠群）

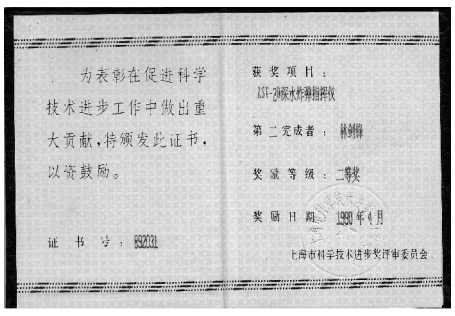
为表彰在促进科学技术进步工作中做出重大贡献，特颁发此证书，以资鼓励。

获奖项目：LST-20深水桥梁指挥仪

第二完成者：林剑锋

奖励等级：二等奖

奖励日期：1980年6月

证书号：820231

上海市科学技术进步奖评审委员会

同学聚会常常会谈起一个问题：交大有什么与众不同之处？交大同学为什么会屡建成果？交大给了我们什么？这是我一辈子常常思索的问题。

记得我们去“认识”实习，与南京一所军校学生一起去大连，在船上我们发现他们的老师连吃饭都管，而我们交大完全由学生自理。交大的毕业生之所以能多次获得科技成果，很大程度上是我们交大比较注重启发同学动手能力、分析问题和处理问题的能力。大家可以回顾一下，分析一下，我们班这么多同学毕业后有几个人是能长期从事本专业工作并取得成就的？多数同学由于种种原因，虽然改行从事别的行业，照样能取得可喜的成就。这就充分证明交大学生不是死搬书本知识，而是运用在校学到的分析问题和处理问题的能力。所以我非常反对目前我国填鸭式的教学，让学生没有空闲去分析和思索，甚至没有时间体育锻炼。功课完成了，身体搞垮了，还谈什么呢？学校教学不是要求多，而是要求精，要有代表性。重点是教会我们分析问题和解决问题的方法。学校学到的知识，在实际工作中能直接运用的不是很多。即使像我这样专业对口的也是这样。

我是第一届交大预科八班的学生，包送入交大的。1965年自控系指挥仪专业毕业，直接分配到当时曾显赫一时的六机部新建的黄浦仪器厂。交大对我七年的教育影响，可谓深之又深。对日后工作起了决定性的作用。

父母生了我的身，给了我启蒙教育，决定了我的体格和人格。交大的七年教育，决定了我的事业有成。我虽然是当时我们班所谓“三只小老鼠”之一，但我并不是天府聪明之才。我的成功主要依仗于：机遇、毅力、勤奋与十二分的责任性。交大把我们分入当时新建的黄浦仪器厂是有目的的，我们是“领旨”前往的，要我们掌控该厂的技术命脉。后来的事实证明，我们是实现了母校的托付的。这和当时的历史、环境、条件有关系的。我和张栋良，分别成为了该厂机电与数字指挥仪的技术支柱。黄浦厂利用机电指挥仪生产，支持了数字指挥仪的研制，从而成为潜艇指挥仪海军装备的主力厂。它生产的常规潜艇鱼雷指挥仪和核动力潜艇指挥仪分别占有我国海军实际装备的约90%和80%。当然，我们的成就离不开交大、716所、系统工程部、海装的各级领导、技术人员的指导和支持。

我有幸投入到这一历史性工程的第一线，没日没夜的奋斗在总调的岗位上，每天在十三多万零件中摸爬滚打，找问题排故障，积累了一些经验，强化了在校学到的知识，为后续新品的研制打下了坚实的基础。我有幸负责了第一套691的工厂总调、码头试验和海上试验全套工作，顺利装备在我国的第一艘常规潜艇——自力更生艇上。文化大革命再忙再乱厂子里也不让我离开工作岗位，什么“拉练”、“大抗大”都没有我的份，厂子必竟要发工资呀！所以我真的可以说，这辈子没有浪费时间的机会。

我是个幸运者，有幸一直从事本专业的工作，有机会在自己热爱的岗位上努力工作并且取得了一些成绩。我能第一批被批准为工程师、然后又第一批批准为高级工程师。负责新品设计、研制，有所突破，获得上海市科技进步二等奖、国家科技进步三等奖，并且还获得上海市科委奖励住房一套。

我能在千人厂、20年、首次、仅有二套一室户的住房分配时，厂分房小组能接受朱锡麟厂长提议，将我作为特殊贡献的科技人员，一致同意增配我一套住房，而感到无比荣幸。人要知足，不要无端攀比。什么事情不要离开当时、当地环境和条件。人生无止境，好还有好，高还有高。要学会满足，要自爱！心态好了，免疫力强了，身体健康了什么都有了。

我们都老了，已有人走了。我们还在的人，要珍惜我们的余生，好好活着。要相信在习近平为首的党中央的领导下，我们的党，我们的国家，是大有希望的。我们的未来会更好！

艰苦求学路 巍巍母校情

81001班 施文康

从满头黑发尚带稚气的青年到今天满头白发年逾古稀的老翁，我在交大已走过55个年头了。人生的一大半岁月已与交大融合在一起。忆古抚今，思绪万千，过去的一切一幕幕历历浮现在眼前：工程馆里专心致志的听课、中院里伏案较真的制图、崇明海滩冰天雪地筑堤、郊县农田里烈烈骄阳下挥汗如雨的劳作、机声隆隆的车间里与工人师傅跟班劳动、文治堂里引人入胜的形势报告、大操场边单杠上弹簧般上下的引体向上、桂林公园一张张灿烂的笑脸、毕业前一份份鲜红的决心书……，真是数不清道不完。紧张、有序、健康向上是我们那个时代的校园主旋律，伴随着我们成长成才，使我们至今仍对那个岁月充满怀念之情。除此之外，还有那些在困难时期特有的一桩桩往事和一道道带有伤感的风景线，你看，女同学们将口里省下的一点粮食定量支援食量较大的男同学、一个个从南方来的同学冬天里脚踏脱鞋穿着空头棉袄还坚称不冷的情景、嗖嗖寒风下从教室夜读中出来缩着头颈一路小跑回宿舍的同学，睡前偶尔有那位同学在宿舍楼门口买来一包热气腾腾的菱角被大家一抢而空的打闹场景、……，既可怜无奈又充满温暖。

以我自己为例，回顾历史，我有几点感悟，也许能引起学友们的共鸣：

一、能吃苦是一种财富

1960年高校录取发榜，我被上海交大录取了，能来我们乡下人向往的大城市上海，能上有名的重点大学交通大学，喜悦之情溢于言表。不过你们可猜测不到的另一个兴奋点是认为从此不用再饿肚子了，老乡们都说大学是可以畅开肚皮吃饭的地方。要知道在我中学寄宿学校的六年一直是在饥肠辘辘中度过的。但当你进入学校，情况与想象的完全二样，不计粮食定量的日子跟随着三年自然灾害的来临在大学里已结束了，我们不得不再面临艰苦的生活。每月28斤的定量对于一个十七、八岁的小青年来说在当时没有其他营养条件的情况下是多么的不容易啊，然而，不忍心看着小同学到月底已无饭票的窘境，我那时还主动减少指标。“苦”对我来说算不上什么，现在的苦最多是原先吃苦磨炼的延续。十一岁开始我便独立生活，自己能努力做到的绝不会求人（包括不会求父母），缝补衣袜、拆洗衣被那时都已学着会做，饥寒交迫也能扛，繁重学业并不怕。大学生活中除了与自然灾害相关的艰苦之外，还不乏校方刻意安排的吃苦锻练环节，冬雨中崇明泥泞道路夜晚急行军、一年秋夏两季的下乡务农、酷暑难耐的生产实习借宿营地、与农民同吃同住同劳动的农村四清以及“寒窗苦读”之的清苦等等，我们都能坦然面对，乐观向上，以后我们也保持了不怕任何困难的健康心态。回想起来，这种“吃苦”真是一种财富，使我们受益终生。

二、坚定信念是人生指南针

“为什么而学习？”是思想教育的主题。“奋发图强，为改变祖国一穷二白的落后面貌而学习”是响亮的口号，“团结互助，不使一个阶级兄弟掉队”是班级集体的共同愿望。认真对待每一个学习环节是常规，而抄袭、作弊、旷课、迟到早退、不做作业等是绝对被鄙视的小概率事件。在这种正气占据统治地位的校园氛围下，我们班多次评为校的先进集体，39位同学齐刷刷地完成了学业按时毕业。在而后的50年内，在各自岗位上都兢兢业业、无私奉献，成为各个单位的骨干，为祖国奉献了青春、健康和才华，从未听说什么违法乱纪的绯闻或犯罪。回顾我们一生正气的人生历程，得感谢母校坚持不懈的爱国主义和做人道理的思想教育工作给我们的宝贵精神财富。我们同学们为祖国而学习、工作，将个人的价值和利益和祖国的发展紧紧结合在一起，才有了今天即使平凡而有意义的一生，这对今天我们的儿孙辈来说，也有重要的现实意义。正如习近平总书记号召我们的“使个人成功的成果结在爱国主义这棵长青树上！”

三、提高教学质量，教师是关键

大学教育对人生的引领作用和对专业的指导作用是不可小看的。坚实的业务本领在很大程度上是在大学阶段打下基础的。以我们的经历为例，那些力学类、机械设计类课程学得扎实、学得开心，这也许是校方对机械系的主干课程特别明了和特别眷顾，派遣了相关领域的富有教学经验的精兵强将。他们不仅本身业务精深，而且教学态度、教学方法和教学效果都堪称优秀。但也有一些课程，如某些基础课却不尽人意，这些老师对教学规律并不熟悉，致教学效果不佳，使我们在日后工作中深感先天不足，遇到业务瓶颈，留下不少遗憾。

为什么同一批学生，有些课学得好，有些课学得不好？为什么同一门课，有的班级学得好，有的班级学得不好？其中的关键在教师。在我退休后当督导的过程中，更印证了我的上述看法。最令人尊敬、最难以忘怀的老师就是那些使我们受用终身的老师。

五十年来，母校的面貌发生了翻天覆地的变化。不仅在校园面积、园区环境、教学设施等方面有了极大的改善，更在学科规模、学术水平、师资队伍、科技开发等方面取得了令人瞩目的进步，建成为国内前列、国际知名的高等学府，作为交大校友为之感到自豪。愿母校百尺竿头更进一步，早日跨进世界强校之列。

学子心愿

51001班 喻尊伍

2008年5月29日，贵州航天局一位不相识的同志，几经周折打电话告诉我，“你上海交大的同学找你”。随后要了我的电话号码。第二天上午，老班长金志华就从上海打来电话。这是一个多么熟悉的声音，虽然时隔四十余年，依旧那样亲切，大家激动不已，感慨万分。这来自上海的电话，一下把我带回到当年考入上海交大的幸福回忆中……

当年风华正茂的我们，怀着远大的理想相聚在这“红色工程师的摇篮”——上海交通大学。这里有朝气蓬勃、团结向上的同学；有知识渊博、辛勤耕耘的老师；有严格要求、无私奉献的领导……正因为这样，我们在这样优良的环境中学习、生活，经受了锻炼，我们才能不断进步成长。没有母校上海交大的培育，也就没有我们的今天。因此，在母校的五个春来秋去，那美好的一切至今历历在目，记忆犹新。

时光流逝，我们完成了学业。1965年秋天，我们听从组织分配，带着祖国人民的希望，母校和老师的期盼，奔赴各自的工作岗位。我被分配到上海机电二局所属的上海仪表厂。时隔不久便响应伟大领袖毛主席的号召，支援大三线，沿长征之路来到历史名城遵义。在这远离县城的深山里工作、生活了四十多年。六、七十年代，这里条件之差，生活之苦，是不言而喻的。无论多苦，无论多难，我始终不敢忘记我是“上海交大”的学子，要尽自己所能，为母校争光。在这里几十年的工作中，我为祖国的航天事业做出了应有的贡献，研发的产品得到了航天部的奖励，也受到了上级单位的表彰。在工作的历程中我得到了磨练，我和我的同志们始终以航天人的奉献和创业精神激励自己，用乐观主义精神去面对现实，去克服困难。我们团结一致，艰苦奋斗，顽强地扎根在这里。而今我们已经是不折不扣的三线人了！我现在已定居在贵州省城贵阳。我的孩子们也在贵阳工作，正如三线人常自豪地说：“我们奉献了青春献子孙”。我想，人总是应该有点精神的，人们正是在这种精神的鼓励支持下，不断努力，不断奋进，才能前行。

我在工作中取得了一点成绩，应该归功于我的母校，我尊敬的师长。离开了学校和老师的培养教育，不会有我的一切。现在我虽已进入古稀之年，但每每想到我的母校，我的老师，我总觉得自己仍然是个无知的学生。我常常想念我的母校，我敬佩的老师。

在母校119周年校庆来临之际，今年又值我们六五届毕业50周年，我在这远离母校的三线城市，衷心地祝愿母校前程辉煌！我尊敬的老师们健康长寿！我的校友们万事如意！

我的三次“改行”

——赞交大的基础教学

61201班 陈云阶

1965年9月我从交大电机系电器专业毕业走出校门，来到三机部118厂参加航空工业战线的工作。在校最初的三年时间里，我们受到了学校严格的基础技术的训练，在四年级才开始上专业课，这就是我们交大“基础厚”的教学模式。在我多年的工作实践中，深深体会到这样的教学模式的优势，使我们受益终身！

118厂主要生产航空扳动开关和电门类产品，都是机械式的，而我们学的是电磁式的船用电器。对于这种产品的设计工作，跟我们学的专业完全不对口，这是我的第一次“改行”。

1970年上海要生产大型客机，我们118厂理所当然地是三个主机厂之一，我们负责起落架生产，我被抽调到起落架设计组，这完全是机械制造性质的工作，就凭我们在校学的机械制图，材料力学和理论力学，以及机械零件和设计等一些皮毛，是远远不够的！怎么办？一方面自己从头学，不懂向懂的老同志请教，这样经过三年的努力，以波音707为样机参考，我国已经生产的“轰六”图纸为底样，完成了主起落架收放机构的设计任务，经强度校核一次通过。这是我的第二次“改行”。

要说我的第三次“改行”，那是在我国航空工业受到严重挑战的关键时刻，空军工程部提出：要求三机部从82年10月起定型的飞机座舱取消使用荧光照明，一律改用灯光照明，否则空军工程部不再向三机部订购飞机，改向法国进口“幻影—7”飞机。这就危及到三机部是否还能继续生产飞机的命运问题。82年春节过后不久，三机部派人到上海，要求118厂能在5-7个月内帮助部门解决这个难题！电器处的工程师找到我，要我研制“歼八—Ⅱ”飞机的整体塑料座舱照明板（即现在我们称导光板），这种产品是集照明学、光学、色度学和人机工程学于一体的综合性技术，对我来说难度很大，研制这个产品我只听过一次讲座，国内相关资料、设备全为空白。厂里没有条件怎么办？经过研究决定还是上马！我马上组建调研小组确定人员，并对主机所、部主管处、有关材料厂所进行调研；紧接着采购器材，搭建起十分简陋的试验室进行试验，最紧张时刻我们5个人四天三夜吃在厂里，睡在厂里，经过70多次的试验，终于在三夹板上找到了光刻的重要数据，一举取得了成功！三机部原副部长段子俊来厂里视察时曾说：“你们茅草棚里飞出了金凤凰！”

然后再经过50多天的努力，在9月28日我们派人把正式的装机样品送到三机部。在10月4日的定型会前，飞机型号总设计师，交大原航空系毕业生顾诵芬总工程师紧紧地握住我的手说：“谢谢你，没有你们的产品，我这个总设计师就不存在了。”

回顾30多年的工作经历，我能在三个不同专业领域中出色地完成任务，主要靠的是学校的基础教学！只要有了扎实的基础知识，工作中什么样的问题都能解决，什么样的困难都能克服！我深深地感谢母校的“基础厚”教学模式，感谢老师们的辛勤培养！

班级同学 2014 年神农架之旅

50213 班　张诚

2014 年 5 月 8 日至 11 日，在我们50213 班的李湘民同学的盛情邀请和组织安排下，同学们从各地来到神农架一聚。为了能有更多的同学参加，我们时间安排的比较紧凑。虽然不能尽情地遍游神农架的诸多美景，只能参观一下主要景区，但是，能再次和曾经朝夕相处 4 年的同学们相聚，大家都是兴奋不已，大部分同学都来了。

第一天我们参观了三峡大坝、船闸、升船机；第二、第三天我们就经木鱼镇进入了神农顶景区。神农架景区位于神农架自然保护区的西南部，以保存完好的原始森林，多样的生物和神秘的野人传说而闻名。因境内有多座海拔 3000 米以上的高峰，故有了“华中屋脊”之称。五月间上海有时已略有暑气，可神农架还是寒气逼人。那几天恰逢阴雨绵绵，白天的气温也就 10 度左右。大多数时间，云雾缭绕遮掩，一阵山风吹过，偶尔露出的巨大山体更是富有神秘感。神农坛是拜祭先祖神农氏炎帝的地方。祭坛分为天坛和地坛，天坛坐落于山顶，和地坛之间有数百级台阶相连，坛顶有 20 多米高的头带牛角的神农石像。整个祭坛宝相庄严，气势宏伟。

风景虽好，可我们的重头戏还是大家一起坐下来喝酒、吃饭、叙旧、聊天。今年已经是我们班连续第二年的年度聚会。大家都已经是 50 岁上下，可和老同学们在一起好像又找回了在学校时的感觉。意犹未尽使得短暂的相聚似乎变得更短，还未分别，我们就开始讨论下一次的聚会。我们很庆幸我们能同学 4 年，我们更庆幸我们能有陪伴终身友谊。

小诗一首

60114 班　康清良

遥想你我同窗，
挺进交大，
雄姿英发。
感寒窗四载，
钻研机械，
苦学外语，
练得真功。
师恩浩荡，
同学情深，
携手并进工程馆。
别离日，
俱怀揣梦想，
走南闯北。

母校如此骄傲，
引无数同龄竞折腰。
看昔时同学，
今日栋梁，
社会中坚，
家庭兴旺。
暮然回首，
年过半百，
青春岁月不复返。
上微信，
同学再携手，
直到远方。

青春永驻

20114 班　易敏红

30 年时光流逝，转瞬已过知天命的辰光。

这是个巨变的时代。我们这代人亲历其中，耳闻目睹，随时代浪潮起落，感受着社会巨变带来的幸运、或不幸；用我们的智慧和汗水去创造，也分享着社会的富裕、国家强大带来的财富和便利。这一切的起点，我们共同的起点是母校交大——从心底引以为荣、引以为傲的母校。

难忘昂立楼里，中秋国庆相聚首，享受土豆色拉，欢歌笑语，彻夜未眠的美好时光；

难忘 4 年的学习生活，结识了矢志不渝的同窗、挚友；

难忘青春的稚嫩、苦涩，曾经赢过、笑过、爱过、哭过、迷失在红太阳广场；

难忘曾信心满满，梦想和追求，践行着，或功成名就，或许还在路上……

这是个巨变的时代，容颜会染上岁月的风霜，而崇尚自然、崇尚美好、崇尚创造的心灵一直未老，青春永驻！

征稿启事

亲爱的校友：

不知不觉，“思源校友年度捐赠”已在广大校友的支持下走过了 10 个春秋，期间，很多感人的点滴，萦绕我们心间；期间，聚沙成塔，集腋成裘的精神，激励着我们一起做好这项有意义的事业。

10 年的岁月，承载了我们太多的、厚重的情感。如今，《校友月末版》特辟版块，讲述有关年度捐赠的故事，分享有关年度捐赠的感言。

另外，随着海内外各地校友会活动的风生水起，《校友月末版》将选取下一个月特别精彩的校友活动进行预告；也希望《校友月末版》能够成为展示各地、各院系校友会活动的舞台，成为校友工作者经验交流的平台，希望各院系、各地校友会成员及时与我们沟通、联系。

年度捐赠小故事，字数在 1000-2000 字左右。

年度捐赠感言，字数以 100 字以内为宜。

活动新闻稿，字数在 1000 字以内并附以尽量多的精彩图片。

校友工作经验分享，字数在 1000-2000 字左右为宜，并附以尽量多的精彩图片。

活动预告，应写明活动主题、时间、地点、活动参与形式、负责人联系方式及其他注意事项。

同时，我们也非常希望能够听到广大校友对《校友月末版》的意见建议，只有在你们的支持下，《校友月末版》才能越办越好！

来稿请在信封上注明：“年度捐赠投稿”或“校友工作经验交流投稿”字样。每一位与我们联系的校友都将获赠下一期的《校友月末版》，让我们共同见证它的成长！

来稿地址：

上海市闵行区东川路 800 号老行政楼 223 室
上海交通大学《校友月末版》编辑部收
邮编：200240
电话：54742209-111
传真：021-54742201
校友热线：400-180-1896
电子邮件：kuang1988@sjtu.edu.cn

聚沙成塔　助力母校

思源校友年度捐赠介绍

将母校建设成为世界一流大学，是全体交大人的共同愿望，也是全体交大人共同的事业。在国际公认的世界一流大学评估体系中，校友年度捐赠率在大学排名中所占比重达 5%，是衡量一所大学人才培养水平的重要指标。“思源校友年度捐赠”由上海交通大学校友会发起，由校友参与管理。项目自 2004 年启动至今，影响日深，传播渐广，在帮助母校人才培养、扶持学科建设、改善校园环境等方面起到了越来越重要的作用，使在校师生深深感受到海内外校友们的殷殷呵护，也赋予了莘莘学子们责任与担当，激励着我们把这份“饮水思源”之情代代传承。

所有“思源校友年度捐赠”参与者的姓名和金额将登记造册，载入校史档案，作为永久留念。

项目介绍

一、思源基金（非指定用途）

落其实者思其树，饮其流者怀其源。这既作为交大人共同诠释的一种精神烙印，更是引导守望的归属感，使我们的感情深深扎根在这个我们无比热爱的交大家园中。我们积极倡导校友奉献爱心，践行“饮水思源，爱国荣校”的校训，让更多需要关注的群体获得帮助，我们更承诺将认真用好每一分捐赠款项，让校友的爱心遍布校园。

捐赠说明：本项目起捐金额为人民币 30 元，所有捐赠款项将汇入思源基金，作为学校发展的非限定基金使用。该基金主要用于各类学生活动的资助、校园相关设施配备及科研与师资发展等方面，所有的用途去向都会经由学校严格审核，并接受广大校友和社会的监督。

二、专项基金（指定用途）

1、校园建设项目

母校把闵行校区的三处标志性景观——新体育馆座椅、校友林、“紫气东来”门作为年度捐赠的校园建设项目向广大校友推出，所筹集资金将用于校园环境建设与维护。

◇体育馆座椅认捐

上海交通大学新体育馆座椅普通席认捐额每人每席 1000 元人民币起，学校将镌刻有认捐者信息（姓名、毕业年、院系专业）的纪念座位牌镶嵌于椅背醒目处以示纪念。

◇校园树木认养

个人捐赠 3000 元人民币，班级捐赠 1 万元人民币，可在闵行校区校园中以个人或班级名义冠名树木一棵，学校将镌刻有认养者信息的纪念牌安置于树木醒目处以示纪念。如果以班级名义捐赠，捐赠班级应推选联络人两名，以便校友会联系。

◇“紫气东来”门捐赠留念

上海交通大学闵行校区“紫气东来”门为京宫式大门，位于闵行校区东西主轴线的东部起点，认捐额每人 5000 元人民币。学校将在东大门校园内广场北侧交通大学创始人盛宣怀铜像后的校史壁上篆刻捐赠者姓名，以示纪念。

2、学生资助项目

2004 年，在“饮水思源，爱国荣校”的精神感召下，校友们自发设立了校友爱心助学金，并委托上海交通大学校友会管理。学校将长期在广大校友中推广“校友爱心助学金”和“校友励学金”项目，资助交大学子顺利完成学业，拉起校友和在校学生之间薪火相传的纽带。

◇“校友爱心助学金”项目

“校友爱心助学金”作为母校“思源校友年度捐赠”的项目之一，至今已有十年时间。十年间，我们本着“落其实者思其树，饮其流者怀其源”之心，用年度捐赠的指定款项设立助学金，每年资助一批家境暂时困难的在校学生，在广大师生中有着良好的反响。该项目 100 元（或等值外币）起捐，聚沙成塔，集腋成裘，我们相信只要多汇聚一点校友的力量，就能为学子提供多一点的帮助。

◇“校友励学金”项目

“校友励学金”项目是校友与学生间互动和交流的桥梁，参与校友励学金的校友，将会与受助学生建立一对一的互助，通过励学金给予学生物质上支持的同时，也可担任学生的人生导师，给予他们精神上的鼓励。每位受助学生助学金为 6500 元 / 年，您可以个人捐赠或与其他校友合捐，也可以班级名义捐赠，可冠名所捐励学金。

3、院系发展项目

校友可在捐赠时指定受助院系和资金用途，如：定向用于指定学院的发展建设、设立院系奖助学金、支持学生科创活动等。该项目捐赠经费根据校友指定用途，由受助学院专款专用。

思源校友年度捐赠方式

人民币捐赠（请在备注栏注明“校友年度捐赠”及支持项目）

1.邮局汇款

上海市闵行区东川路 800 号上海交通大学校友总会，邮编 200240

收款人：上海交通大学校友总会办公室

2.银行转账

账户：上海交通大学教育发展基金会

账号：453359250512

银行名称：中国银行上海市交通大学支行

3.来校捐赠

上海华山路 1954 号老图书馆 106 室校友总会办公室

电话：021-62933535

上海市闵行区东川路 800 号老行政楼 223 室校友总会办公室

电话：021-54742209 转 111 联系人：况璐

4.网上捐赠

http://foundation.sjtu.edu.cn/donate/donate001.php

外币捐赠（请在备注栏注明“校友年度捐赠”及支持项目）

1.支票

支票寄至“上海市闵行区东川路 800 号上海交通大学校友总会”

支票抬头请写明“上海交通大学教育发展基金会”并注明“年度捐赠”

2.银行转账

美元账号（Accounts For US Dollars）

Account：Shanghai Jiao Tong University Education Development Foundation

Account Number：121902093332501

Name of Bank：China Merchants bank Shanghai Branch Xu Jia Hui Sub-branch

港币账号（Accounts For Hongkong Dollars）

Account：Shanghai Jiao Tong University Education Development Foundation

Account Number：121902093321301

Name of Bank：China Merchants bank Shanghai Branch Xu Jia Hui Sub-branch

姓名		毕业时间		所在院系	
通讯地址				邮政编码	
工作单位				职位	
联系电话				手机	
捐赠留言					

欢迎广大校友申请办理中银交大校友认同卡

中银交大校友认同卡是中国银行中银品牌面对我校校友、员工等开发的细分产品，是具有循环信用特征的贷记卡，拥有挂失零风险、循环信用、预借现金、消费积分、大额交易确认、网银服务、电话购汇还款、自动还款、灵活计划自动还款等功能。

针对我校校友，经学校与中国银行协商，特设以下服务：

1、提升信用卡消费额度，改善用卡便捷度（该卡额度采取开卡统一设定，使用后灵活升额的政策。持卡人连续使用一段时间后，可凭工作证明、收入证明、资产证明或过往消费记录向中国银行提出长期升额申请。中国银行也会根据卡片使用情况进行主动加额。同时，本卡初始透支额度将大于同期毕业生到相关银行申办的信用卡透支额度。）

2、该卡采用专用卡面设计方案，主卡面为上海交大古老校门，左下角印有“饮水思源”和“爱国荣校”两枚红印。在卡面上方靠左顺序印有中国银行标识、交大标志。卡片除持卡人姓名外，在姓名下方凸印有客户的上海交通大学 8 位班级编号

3、学校将为该卡持卡人寄送交大刊物，让交大校友了解母校动态，增进学校与校友之间的沟通。同时正在与不同的商业机构洽谈该卡作为交大校友的身份认证能够享受其相应的折扣消费。

申领注意事项

一、所需资料

1、校友认同卡申请表（可从校友会网站首页下载或致电银行邮寄）

2、申请人毕业证书复印件

3、申请人收入证明

4、申请人身份证正反面复印件

二、填写说明

1、校友认同卡申请表请用 A4 纸按 1:1 比例打印填写。

2、申请表中个人信息、职业信息、联系人信息请完整填写

3、如您需要开设自动还款功能，可在还款信息栏位填写相应中国银行账户号，并复印还款账号卡面一并附在申请材料中。

4、请勿遗漏您的签名。

三、资料递交方式

1、银行网点：您可至中国银行交通大学支行，将材料交给网点工作人员；

2、邮寄或快递：

地址：上海市闵行区东川路 800 号　邮编：200240

中国银行上海市交通大学支行

（信封请注明“中办中银交大校友认同卡”，申请表上请勾选认同卡寄送地址“单位地址”或“住宅地址”）

银行网点联系电话：54396911、54397131、54396832

资料审核齐备后，我们将根据您勾选的寄送地址通过挂号信方式将认同卡寄给您，请注意查收。

四、其他说明

1、我们将在收到您的书面申请资料 7-10 个工作日内为您完成信用卡额度申请操作

2、您可拨打银行网点联系电话进行流程咨询。如您在用卡过程中需要帮助，可拨打 4006695566 进行了解。

思源校友年度捐赠

（2014 年 1 月 16 日 -2015 年 3 月 23 日）

到款日期	捐赠次数	姓名	捐赠金额	毕业时间	院系
2015/1/16	10 次	章裕昆	100	1960	机械系
2015/1/16	10 次	刘宇华	200	1952	航空工程系
2015/1/16	11 次	张书吉	100	1967	船制系
2015/1/18	11 次	秦其平	500	1964	船制系
2015/1/19	11 次	邹揆南	2000	1951	电机系
2015/1/19	13 次	谢宗林	200	1953	电力系
2015/1/19	12 次	胡志明	500	1952	土木系
2015/1/20	11 次	胡文经	200	1949	电管系
2015/1/20	10 次	黄志远	200	1953	运输管理系
2015/1/21	8 次	夏怀仁	100	1951	纺织工程系
2015/1/21	12 次	钱叙法	100	1970	焊接
2015/1/22	10 次	叶钟黎　潘家净	1000	1952	电机系电信管理系
2015/1/23	11 次	童天佑	500	1951	土木工程系
2015/1/25	3 次	涂文治	300	1962	机械系
2015/1/25	10 次	王维聪	119	1952	化工系
2015/1/25	12 次	陈俊	300	1952	土木系
2015/1/26	5 次	石竟飞	200	1949	电机系
2015/1/27	2 次	朱义发	1000	1964	船舶动力系涡轮机
2015/1/28	1 次	范蔗承	100	1953	电讯丙
2015/1/28	9 次	高秉钧	500	1963	电机系
2015/1/28	12 次	欧阳刚	100	1948	土木工程系
2015/1/29	10 次	熊继衮	100	1948	电机系
2015/1/29	9 次	陈信隆	200	1949	工学院轮机工程系
2015/1/30	3 次	盛明发	200	1963	船舶动力系
2015/1/30	11 次	程惠钧	200	1949	运管系
2015/1/30	6 次	张春林	200	1954	工企化专业
2015/1/30	9 次	俞百祥	500	1941	电机系
2015/2/1	12 次	李荫园	200	1955	电讯工程系
2015/2/1	11 次	郭志清	200	1950	水利系
2015/2/1	12 次	鲍建祯	50	1961	船制系
2015/2/1	12 次	倪修莲	200	1948	土木工程系
2015/2/1	10 次	葛荆门	100	1947	工学院造船工程系
2015/2/1	16 次	王昀	800	1955	机械制造
2015/2/2	6 次	周之英	500	1950	运输管理系
2015/2/2	4 次	蒋小镛（蒋季善蒋海瑛）	500	2003	人文社会科学学院
2015/2/2	11 次	吴成	100	1953	机械系
2015/2/2	12 次	程明兴	500	1961	冶金系钢冶专业
2015/2/3	9 次	石守约	200	1949	运管系
2015/2/4	7 次	杨志根	200	1964	电气绝缘与电缆技术
2015/2/5	14 次	王慧炯	2000	1947	工学院电机工程系
2015/2/5	8 次	史建奇	200	1953	电力工程系发甲
2015/2/5	1 次	毛履平	100	1953	电机制造
2015/2/5	2 次	木沛松	200	1957	机械系
2015/2/5	7 次	马积鑫	100	1954	机械制造系
2015/2/5	8 次	马积鑫	100	1954	机械制造系
2015/2/5	10 次	王世威	100	1959	机械系金切
2015/2/5	10 次	朱天鹏	100	1949	运输管理系
2015/2/5	11 次	陈齐树	100	1961	船制系
2015/2/5	7 次	傅邦桂	400	1947	工学院土木工程系
2015/2/6	11 次	马家碌	200	1949	工管工程
2015/2/6	9 次	吴有根	100	1954	电信工程
2015/2/6	6 次	徐一心	200	1950	水利系
2015/2/6	12 次	沈肇圻	500	1951	造船工程系
2015/2/6	9 次	何松茂	500	1952	电机工程系
2015/2/7	10 次	树东	500	1957	铸造系
2015/2/7	14 次	平纯清	100	1953	电信工程系
2015/2/7	15 次	平纯清	100	1953	电信工程系
2015/2/7	8 次	黄济民	300	1952	电机系
2015/2/7	1 次	丁芳源	1000	1965	船舶制造系
2015/2/7	5 次	何国贤	500	1952	土木系
2015/2/8	9 次	钱效伯	100	1953	电力工程系发甲
2015/2/9	12 次	华绍祖	300	1953	水利工程系
2015/2/9	8 次	王戍	100	1949	工业管理系
2015/2/9	4 次	周以杰	100	1954	机械制造系
2015/2/9	3 次	黄懋象	1000	1949	机械系机车组
2015/2/9	10 次	刘庆元	500	1952	机械系
2015/2/9	11 次	张金城	2000	1953	电力输配电
2015/2/10	12 次	杨玉麟	500	1994	工业管理工程
2015/2/10	7 次	吴国华	200	1961	船舶设计与制造系
2015/2/10	11 次	金华宁	500	1951	机械工程系
2015/2/11	8 次	范勇强	100	1963	无线电
2015/2/11	13 次	于怀元	200	1947	工学院机电系
2015/2/11	5 次	康源直	300	1954	机械系
2015/2/11	1 次	郭骅	500	1956	机械制造系
2015/2/11	8 次	张寿增	100	1951	化学系
2015/2/11	2 次	朱顺华	100	1952	财务管理系
2015/2/12	11 次	顾爱德	100	1954	电讯工程系
2015/2/12	12 次	钱行倩	200	1950	机械系
2015/2/12	12 次	虞见思	500	1950	机械系
2015/2/12	3 次	张淑安	600	1959	船内动力装置
2015/2/13	10 次	林问礼	200	1953	电信甲班
2015/2/13	12 次	盛才华	1000	1951	纺织工程系
2015/2/14	5 次	邱永年	200	1963	运输起重系
2015/2/14	12 次	张贤荣	100	1969	机械制造系
2015/2/16	11 次	马品尚	200	1949	土木系
2015/2/16	1 次	汪宇定	300	1953	航空系
2015/2/16	10 次	朱宝铭	100	1953	电讯系
2015/2/18	2 次	周小平	200	1982	船舶动力装置
2015/2/22	2 次	吴郁成	100	1964	内燃机
2015/2/22	3 次	吴郁成	100	1964	内燃机
2015/2/23	5 次	卢敦诒	200	1961	船制系
2015/2/23	2 次	黄永昌	500	1959	医学院
2015/2/25	13 次	陈国钧	100	1950	航空工程系
2015/2/26	14 次	曹宏煊	200	1952	造船系
2015/2/26	15 次	曹宏煊	100	1952	造船系
2015/2/26	5 次	冯涵秋	100	1948	航空工程系
2015/2/27	11 次	朱天鹏	100	1949	运输管理系
2015/2/27	11 次	徐伟	500	1948	电机系电信专业
2015/2/28	11 次	周蔚芸	500	1950	工业管理工程系
2015/3/1	4 次	翁炳泉	500	1983	农学院农业机械设施
2015/3/1	1 次	徐秉恒	5000	1957	机制系
2015/3/2	1 次	柯如卿	100	1959	医疗系
2015/3/2	5 次	左森	1000	1958	内燃机
2015/3/2	5 次	周炳安	100	1954	机械制造系
2015/3/3	11 次	林朝桧	100	1954	金工甲
2015/3/3	6 次	叶士良	100	1955	机械系
2015/3/3	12 次	邵津骅	320	1964	船动系
2015/3/3	14 次	马国良	100	1947	机械与动力
2015/3/4	2 次	马兆祓	200	1961	机械制造
2015/3/5	4 次	王英琪	100	1956	电力工程系
2015/3/5	6 次	龚正冠	1000	1954	电力工程系
2015/3/5	13 次	盛桂森	100	1954	铸造
2015/3/5	22 次	广东昂立电气自动化有限公司	119		校友企业
2015/3/5	8 次	卢叔全	300	1952	机械系
2015/3/5	3 次	谢绳武	2000	1965	工程物理系核反应堆专业
2015/3/6	11 次	熊第霖	200	1952	造船系
2015/3/6	14 次	徐婉华	400	1954	铸工
2015/3/6	3 次	顾人凤	300	1965	冶金系
2015/3/7	4 次	李学训	100	1955	发配电系
2015/3/7	16 次	陈惠兴	100	1963	工程物理系
2015/3/7	9 次	支振德	200	1952	造船系
2015/3/7	11 次	杨振国	200	1956	电网
2015/3/7	11 次	黄问盈	100	1953	运起系
2015/3/7	16 次	陈惠兴	119	1963	工程物理系
2015/3/8	6 次	王国城	200	1950	工管系
2015/3/8	12 次	邱源亨	300	1949	电信管理
2015/3/8	11 次	王长森	100	1965	船电班
2015/3/9	13 次	柴克锐	400	1949	航空系
2015/3/9	5 次	李蓂	100	1993	科技外语系 9114 班
2015/3/9	1 次	陆秋敏	5000	1989	系统工程专业
2015/3/9	14 次	韩剑光	300	1949	机械动力学院
2015/3/9	16 次	俞天锡	200	1953	输配电
2015/3/9	6 次	陈国海	100	1955	水利系
2015/3/9	1 次	唐齐千	5000	1953	机械制造业
2015/3/10	2 次	彭新渝	600	1962	船舶动力系
2015/3/10	16 次	朱坚	350	1952	航空系
2015/3/10	12 次	胡家骥	200	1959	机械系
2015/3/10	16 次	刘焕桥	200	1962	船制系
2015/3/10	6 次	徐长存	100	1958	造船系
2015/3/10	12 次	彭树恺	200	1951	船舶与海洋工程
2015/3/11	10 次	刘启燧	50	1962	起重运输机械专业
2015/3/11	10 次	朱思中	50	1962	起重运输机械专业
2015/3/11	11 次	黄文林	50	1962	起重运输机械专业
2015/3/11	10 次	杨植信	50	1962	起重运输机械专业
2015/3/11	10 次	苏国斌	50	1962	起重运输机械专业
2015/3/11	11 次	蔡生民	50	1962	起重运输机械专业
2015/3/11	11 次	朱成兰	50	1962	起重运输机械专业
2015/3/11	7 次	吴昌明	50	1962	起重运输机械专业
2015/3/11	11 次	杨惠光	50	1962	起重运输机械专业
2015/3/11	10 次	李宗文	50	1962	起重运输机械专业
2015/3/11	10 次	赖立简	50	1962	起重运输机械专业
2015/3/11	10 次	蒋仲儒	50	1962	起重运输机械专业
2015/3/11	10 次	孙成伍	50	1962	起重运输机械专业
2015/3/11	10 次	王西卿	50	1962	起重运输机械专业
2015/3/11	30 次	陈穹良	200	1961	冶金系
2015/3/11	1 次	赵美君	500	1957	起重运输机械专业
2015/3/12	4 次	蒋从伟	2000	1990	电力系
2015/3/12	10 次	朱蕻	2000	1990	电力系
2015/3/12	8 次	丁鸿涛	2000	1990	电力系
2015/3/12	10 次	洪峰	2000	1990	电力系
2015/3/12	10 次	陈土火	3000	1990	电力系
2015/3/12	6 次	赖宏毅	2000	1990	电力系
2015/3/12	4 次	王海群	2000	1990	电力系
2015/3/12	9 次	张晓东	1000	1990	电力系
2015/3/12	9 次	金晖	2000	1990	电力系
2015/3/12	10 次	杨文威	2000	1990	电力系
2015/3/12	7 次	朱爱钧	1500	1990	电力系
2015/3/12	5 次	杨继旺	1000	1990	电力系
2015/3/12	8 次	冯楚云	2000	1990	电力系
2015/3/12	10 次	张明	2500	1990	电力系
2015/3/12	10 次	干志军	2000	1990	电力系
2015/3/12	10 次	刘粤海	1500	1990	电力系
2015/3/12	1 次	童开蒙	500	2011	电气工程与自动化
2015/3/12	1 次	周俊麟	500		
2015/3/12	1 次	刘潭湘	1000	1965	机械系
2015/3/13	14 次	黄福祥	300	1950	纺织系
2015/3/13	9 次	徐旗玲	300	1950	工管系
2015/3/13	9 次	张邦民	600	1950	电机工程系
2015/3/13	3 次	徐明	300	1964	核反应堆工程
2015/3/13	3 次	朱丽冬	300	1964	核反应堆工程
2015/3/13	4 次	王嘉文	200	1961	电力机车设计制造
2015/3/13	6 次	顾婉华	200	1961	电力机车
2015/3/14	9 次	张征安	300	1952	财管系
2015/3/15	10 次	吴本廉	100	1948	机械工程系
2015/3/15	1 次	汤林书	500	1958	电气机车专业
2015/3/16	12 次	张礼镇	300	1947	工学院工业管理系
2015/3/16	11 次	于威廉	50	1953	化工
2015/3/16	13 次	孙蔼元	1000	1954	电信工程系
2015/3/16	14 次	孙蔼元	1000	1954	电信工程系
2015/3/16	15 次	刘焕桥	400	1962	船制系
2015/3/17	7 次	葛仁滋	300	1951	机械工程系
2015/3/17	13 次	程问美	1000	1949	运输管理系
2015/3/17	10 次	戴干本	300	1952	电机系
2015/3/17	11 次	茅中行	100	1955	电力工程系
2015/3/17	2 次	曹汉庆	19500	1962	动力系锅炉
2015/3/18	13 次	顾正庭	500	1952	纺织系
2015/3/18	12 次	鲁容海	800	1952	土木建筑工程系
2015/3/18	9 次	秦和	500	1963	电机系
2015/3/18	13 次	薛林生	100	1949	管理学院运输管理系
2015/3/18	13 次	薛林生	200	1949	管理学院运输管理系
2015/3/18	7 次	王作宾	2000	1948	机械系
2015/3/18	8 次	严祖洪	2000	1959	船舶制造专业
2015/3/19	4 次	杨心莹	100	2007	英语专业
2015/3/19	10 次	贺家源	300	1952	航空工程系
2015/3/19	12 次	顾昌海	300	1949	土木系
2015/3/20	10 次	沈明智	300	1953	电力工程系
2015/3/20	5 次	金筱泰	100		瑞金医院
2015/3/20	11 次	吴钟源	500	1953	电信丙
2015/3/21	6 次	陈德荣	200	1949	工学院航空工程系
2015/3/21	3 次	林源霖	100	1965	电机系
2015/3/21	7 次	倪公正	100	1968	自动控制系
2015/3/22	1 次	陶素娟	100	1963	机车系
2015/3/22	2 次	李先全	100	1963	机车系
2015/3/23	11 次	陈宪民	200	1964	电气绝缘与电缆技术专业
2015/3/23	11 次	岳麟	500	1953	造船系

上海交大报
校友月末版
承办：上海交通大学校友会
负责人：冒巍巍
责任编辑：况璐
新闻统筹：陈方玺
联系地址：上海市闵行区东川路 800 号上海交大闵行校区老行政楼 223 室
邮编：200240
电话：54752209
传真：54742201
E-mail: kuang1988@sjtu.edu.cn